Jueves 17

8:00 Eucaristía (Capilla)

Lectura del libro del Éxodo 3, 13- 20

En aquellos días, al escuchar Moisés la voz del Señor entre las zarzas, le replicó: «Mira, yo iré a los hijos d Israel y les diré: "El Dios de vuestros padres me ha enviado a vosotros". Si ellos me preguntan: "¿Cuál es su nombre?", ¿qué les respondo?»

Dios dijo a Moisés: «"Yo soy el que soy"; esto dirás a los hijos de Israel: " 'Yo soy" me envía a vosotros».

Dios añadió: «Esto dirás a los hijos de Israel: "El Señor, Dios de vuestros padres, Dios de Abrahán, Dios de Isaac, Dios de Jacob, me envía a vosotros. Este es mi nombre para siempre: así me llamaréis de generación en generación".

Vete, reúne a los ancianos de Israel y diles: "El Señor Dios de vuestros padres se me ha aparecido, el Dios de Abrahán, Dios de Isaac, Dios de Jacob, y me ha dicho: '"He observado atentamente cómo os tratan en Egipto y he decidido sacaros de la opresión egipcia y llevaros a la tierra de los cananeos, hititas, amorreos, perizitas, heveos y jebuseos, a una tierra que mana leche y miel".

Ellos te harán caso, y tú, con los ancianos de Israel, te presentarás al rey de Egipto y le diréis: "El Señor Dios de los hebreos, nos ha salido al encuentro y ahora nosotros tenemos que hacer un viaje de tres jornadas por el desierto para ofrecer sacrificios al Señor nuestro Dios".

Yo sé que el rey de Egipto no os dejará marchar ni a la fuerza; pero yo extenderé mi mano y heriré a Egipto con prodigios que haré en medio de él, y entonces os dejará marchar».

Salmo 104,1.5.8-9.24-25.26-27

R/. El Señor se acuerda de su alianza eternamente

Dad gracias al Señor, invocad su nombre,
dad a conocer sus hazañas a los pueblos.
Recordad las maravillas que hizo,
sus prodigios, las sentencias de su boca. R.

Se acuerda de su alianza eternamente,
de la palabra dada, por mil generaciones;
de la alianza sellada con Abrahán,
del juramento hecho a Isaac. R.

Dios hizo a su pueblo muy fecundo,
más poderoso que sus enemigos.
A estos les cambió el corazón
para que odiasen a su pueblo,
y usaran malas artes con sus siervos. R.

Pero envió a Moisés, su siervo,
y a Aarón, su escogido,
que hicieron contra ellos sus signos,
prodigios en la tierra de Cam. R.

Lectura del santo evangelio según san Mateo 11,28-30

En aquel tiempo, tomó la palabra Jesús y dijo:

«Venid a mí todos los que estáis cansados y agobiados, y yo os aliviaré. Tomad mi yugo sobre vosotros y aprended de mí, que soy manso y humilde de corazón, y encontraréis descanso para vuestras almas. Porque mi yugo es llevadero y mi carga ligera».

9:00 Desayuno

10:00 **OFS – JuFra somos Iglesia: Iglesia en camino sinodal.** Rvdo. Salvador Cristau Obispo de Tarrasa (Aula Ponencias)

11:30 Descanso

12:00 **Ser Franciscano Seglar: Un canto de Alabanza al Padre desde el Cántico de las Criaturas.** Manolo Sánchez OFS (Aula Ponencias)

SER FRANCISCANO SEGLAR:
UN CANTO DE ALABANZA AL PADRE DESDE EL CANTICO DE ALEGRÍA.

- INTRODUCCIÓN.-
  - Cántico.
  - Canto de Alabanza

CONGRESO EUROPEO

IV. Congreso Europeo de la OFS y de la JuFra, Llinars del Vallés, Barcelona 14 – 19 julio 2025

Creación y fraternidad: una familia, una misión

800 años del Cántico de las Criaturas

- ESTROFA I
- ESTROFA II
- ESTROFA III
- ESTROFA IV
- ESTROFA V
- ESTROFA VI
- ESTROFA VII
- ESTROFA VIII
- ESTROFA IX
- ESTROFA X



CONGRESO EUROPEO

IV. Congreso Europeo de la OFS y de la JuFra, Llinars del Vallés, Barcelona 14 – 19 julio 2025

Creación y fraternidad: una familia, una misión

800 años del Cántico de las Criaturas

INTRODUCCIÓN.-

ORAR EL CÁNTICO AL HERMONO SOL

Altísimo, omnipotente, buen Señor,
tuyas son las alabanzas, la gloria y el honor y toda bendición.
A ti solo, Altísimo, corresponden,
y ningún hombre es digno de hacer de ti mención.



Loado seas, mi Señor, con todas tus criaturas,
especialmente el señor hermano sol,
el cual es día, y por el cual nos alumbras.
Y él es bello y radiante con gran esplendor,
de ti, Altísimo, lleva significación.

Loado seas, mi Señor, por la hermana luna y las estrellas,
en el cielo las has formado luminosas y preciosas y bellas.

Loado seas, mi Señor, por el hermano viento,
y por el aire y el nublado y el sereno y todo tiempo,
por el cual a tus criaturas das sustento.

Loado seas, mi Señor, por la hermana agua,
la cual es muy útil y humilde y preciosa y casta.

Loado seas, mi Señor, por el hermano fuego,
por el cual alumbras la noche,
y él es bello y alegre y robusto y fuerte.

Loado seas, mi Señor, por nuestra hermana la madre tierra,
la cual nos sustenta y gobierna,
y produce diversos frutos con coloridas flores y hierba.

Loado seas, mi Señor, por aquellos que perdonan por tu amor,
y soportan enfermedad y tribulación.
Bienaventurados aquellos que las soporten en paz,
porque por ti, Altísimo, coronados serán.

Loado seas, mi Señor, por nuestra hermana la muerte corporal,
de la cual ningún hombre viviente puede escapar.
¡Ay de aquellos que mueran en pecado mortal!:
bienaventurados aquellos a quienes encuentre en tu santísima voluntad,
porque la muerte segunda no les hará mal.

Load y bendecid a mi Señor,
y dadle gracias y servidle con gran humildad.



○ CÁNTICO.

- ✓ El *Cántico,* pronunciado y redactado en dialecto umbro, **es uno de los primeros textos literarios de la lengua italiana.**
- ✓ **Un canto surgido al final de la noche:** Es un tópico bastante corriente presentar a Francisco como un juglar alegre, despreocupado, músico y bailarín. El Cántico del Hermano Sol sería expresión de su forma ligera de ser. Ahora bien, los testimonios más antiguos y fiables sobre el origen de este poema fijan el momento de su **composición al término de una noche oscura**. Estamos en otoño del 1224 o principios del año 1225, uno antes de la muerte de Francisco (Los estigmas lo recibe el día de la Exaltación a la Santa Cruz en 1224). Éste yace gravemente enfermo y casi totalmente ciego cuando lo escribe. Leer la Leyenda de Perusa 83 y 84
- ✓ **MI OPINIÓN.** Quizás está: la noche oscura, la perfecta alegría, el fracaso, el rechazo,… Pero están los estigmas de Francisco, **es Francisco UNA VIDA HECHA ALABANZA A DIOS-PADRE**. Es tremendo, que luego sus hijos seamos un poco desastre, SI, por eso nos plateamos ser un canto de alabanza a Dios-Padre. Tenemos que tener la idea que la vida de Francisco fue imponente, no nos quedemos en una tristeza de fracaso, NO!!!

○ CANTO DE ALABANZA.-

El Catecismo nos dice: "**La alabanza es la forma de orar que reconoce de la manera más directa que Dios es Dios**. Le canta por Él mismo, le da gloria no por lo que hace sino por lo que Él es. Participa en la bienaventuranza de los corazones puros que le aman en la fe antes de verle en la Gloria. **Mediante ella, el Espíritu se une a nuestro espíritu para dar testimonio de que somos hijos de Dios, da testimonio del Hijo único en quien somos adoptados y por quien glorificamos al Padre**. La alabanza integra las otras formas de oración y las lleva hacia Aquél que es su fuente y su término: "**un solo Dios, el Padre, del cual proceden todas las cosas y por el cual somos nosotros**"

Se denomina alabanza al acto de alabar. Este verbo, por su parte, alude a glorificar, enaltecer o realizar una celebración mediante palabras, "palabras vividas". Una alabanza, por lo tanto, puede ser una frase, un canto, un discurso o UNA VIDA con los cuales se alaba.

SEA NUESTRA VIDA UNA ALABANZA AL PADRE, NOS FUNDAMENTAREMOS EN EL CÁNTICO A LAS CREATURAS O CÁNTICO DEL HERMANO SOL.

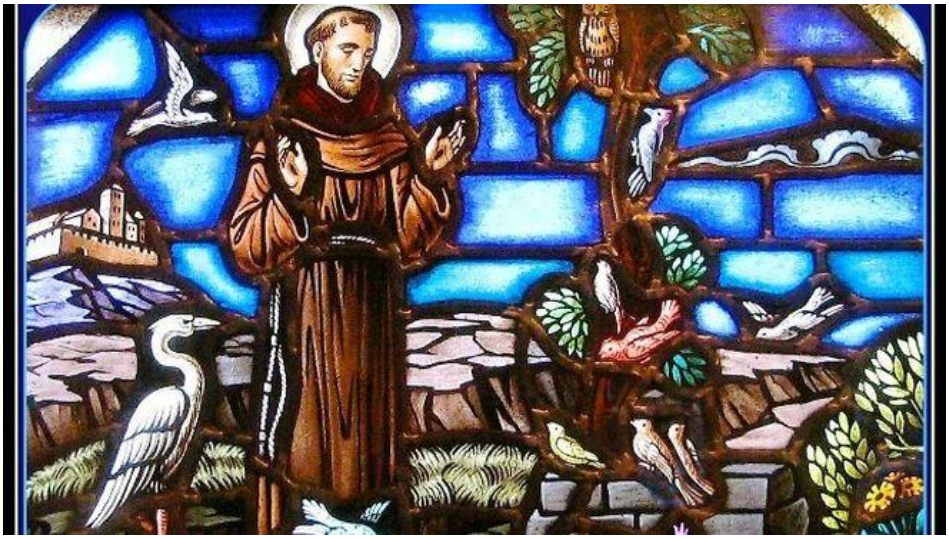

ESTROFA I:

Altísimo, omnipotente, buen Señor, tuyas son las alabanzas, la gloria y el honor y toda bendición.
A ti solo, Altísimo, corresponden, y ningún hombre es digno de hacer de ti mención.

CCGG:

- **Art 1.1:** Todos los fieles están llamados a la santidad y tienen derecho a seguir, en comunión con la Iglesia, un camino espiritual propio.
- **Art 2.2:** La OFS está abierta a los fieles de cualquier condición. A ella pueden pertenecer:
  - Los laicos (hombres y mujeres)
  - Los clérigos seculares (diáconos, sacerdotes, obispos).
- **Art 3.3:** La vocación a la OFS es una llamada a vivir el Evangelio en comunión fraterna. Con este fin, los miembros de la OFS se reúnen en comunidades eclesiales, que se llaman Fraternidades.

- **Art 8:**
  1. Los franciscanos seglares se comprometen con la Profesión a vivir el Evangelio según la espiritualidad franciscana, en su condición seglar.
  2. Intentan profundizar, a la luz de la fe, los valores y las opciones de la vida evangélica según la Regla de la OFS:
     - en un camino continuamente renovado de conversación y de formación;

- atentos a las interpelaciones que llegan de la sociedad y de la realidad eclesial, "pasando del Evangelio a la vida y de la vida al Evangelio".
- En la dimensión personal y comunitaria de este itinerario.

TEXTO BÍBLICO:

- **Mt 16, 24.** "Entonces dijo Jesús a sus discípulos: Si alguno quiere venir en pos de mí, niéguese a sí mismo, tome su cruz y sígame."

COMENTARIO:

Señor, **déjanos ser el barro en tus manos**, danos la forma de una vasija, como desees, para que siendo piezas únicas de tu amorosa obra, podamos llevar ese regalo tuyo a los demás que mejor nos corresponda desde la Alabanza. **Saber cuál es nuestro lugar** Ser franciscano seglar es una vocación específica, como vocación que es un don: un regalo de Dios. Dios se ha fijado en nosotros y nos ha elegido para ser franciscano. Esa vocación a ser franciscano seglar debe renovarse cada día viviendo como franciscanos en el mundo que nos rodea y participando activamente en la vida de nuestra Fraternidad. **Vivir esa vocación es canto de alabanza**, lo que recibisteis gratis, dadlo gratis.



ESTROFA II:

Loado seas, mi Señor, con todas tus criaturas, especialmente el señor hermano Sol, el cual es día, y por el cual nos alumbras.
Y él es bello y radiante con gran esplendor: de ti, Altísimo, lleva significación.

CCGG:

- **Art. 9.1**: La espiritualidad del franciscano seglar es un proyecto de vida centrado en la persona de Cristo y en su seguimiento más que un programa pormenorizado para llevarlo a la práctica.

- **Art. 19**:
  1. Los franciscanos seglares actúen como levadura en el ambiente en el que viven, mediante el testimonio del amor fraterno y de bien definidas motivaciones cristianas.

2. Con espíritu de minoridad, elijan en primer lugar el trato con los pobres y los marginados, ya sean individuos, grupos de personas o todo un pueblo; colaboren en la erradicación de la marginación y de toda forma de pobreza, que son consecuencia de la ineficacia y de la injusticia.

TEXTO BÍBLICO:

- **San Mateo 5,13-16:** En aquel tiempo, dijo Jesús a sus discípulos: «Vosotros sois la sal de la tierra. Pero si la sal se vuelve sosa, ¿con qué la salarán? No sirve más que para tirarla fuera y que la pise la gente. Vosotros sois la luz del mundo. No se puede ocultar una ciudad puesta en lo alto de un monte. Tampoco se enciende una lámpara para meterla debajo del celemín, sino para ponerla en el candelero y que alumbre a todos los de casa. Alumbre así vuestra luz a los hombres, para que vean vuestras buenas obras y den gloria a vuestro Padre que está en el cielo.»

COMENTARIO:

SEÑOR, DÉJANOS SER RAYO DE LUZ. La vida necesita la luz del sol, el calor del amor y una cierta ayuda, que proporcione algo de seguridad. **Seamos LUZ, SAL Y LEVADURA** en este mundo desde un estilo propio de **minoridad y acogida**. Esa luz que calienta y protege por ser amor y es cada día más necesaria en nuestra sociedad



ESTROFA III:

Loado seas, mi Señor, por la hermana Luna y las Estrellas: en el cielo las has formado luminosas y preciosas y bellas.

CONGRESO EUROPEO

IV. Congreso Europeo de la OFS y de la JuFra, Llinars del Vallés, Barcelona 14 – 19 julio 2025

Creación y fraternidad: una familia, una misión

800 años del Cántico de las Criaturas

CCGG:

- **Art.12.3:** Los hermanos cultiven el trato filial con Dios y "hagan de la oración y de la contemplación el alma de su vida y de su obrar". Traten de descubrir la presencia del Padre en su corazón, en la naturaleza y en la historia de los hombres, en la que se cumple su plan salvífico. La contemplación de tal misterio les moverá a colaborar en este designio de amor

TEXTO BÍBLICO:

- **LC 11,1-4**:"Y sucedió que, estando él orando en cierto lugar, cuando terminó, le dijo uno de sus discípulos: «Señor, enséñanos a orar, como enseñó Juan a sus discípulos.» Él les dijo: «Cuando oréis, decid: Padre, santificado sea tu Nombre, venga tu Reino, danos cada día nuestro pan cotidiano, y perdónanos nuestros pecados porque también nosotros perdonamos a todo el que nos debe, y no nos dejes caer en tentación.»"
- **MT 14,22-23**:"Inmediatamente obligó a los discípulos a subir a la barca y a ir por delante de él a la otra orilla, mientras él despedía a la gente. Después de despedir a la gente, subió al monte a solas para orar; al atardecer estaba solo allí."
- **LC 22,45-46:**"Levantándose de la oración, vino donde los discípulos y los encontró dormidos por la tristeza; y les dijo: «¿Cómo es que estáis dormidos? Levantaos y orad para que no caigáis en tentación.»"

COMENTARIO:

Señor, déjanos que seamos LUZ DE ESTRELLA. (Un recuerdo especial a nuestras hnas contemplativas). **Seamos esa LUZ que procede del Encuentro con Dios-Padre**, el mundo actual necesita de esa Luz. Debemos ser hombres y mujeres contemplativos en el mundo, debemos buscar el silencio, que es valor humano y sobrenatural, crecer en la necesidad del contacto con Dios, recrearnos la belleza de Dios que se manifiesta en su obra, la naturaleza. ESO ES HACER DE NUESTRA VIDA ORACIÓN. **Eso es ese entretenerse amoroso con Dios-Padre**



ESTROFA IV:

Loado seas, mi Señor, por el hermano Viento, y por el Aire y el Nublado y el Sereno y todo tiempo por el cual a tus criaturas das sustento.

CCGG:

- **Art 11:** Conscientes de que el Espíritu Santo es la fuente de su vocación, el animador de la vida fraterna y de la misión, los franciscanos seglares intenten imitar la fidelidad de Francisco a sus inspiraciones y escuchen la exhortación del Santo a desear sobre todas las cosas “el Espíritu del Señor y su santa operación”
- **Art 22.1:** Los franciscanos seglares “estén presentes en el campo de la vida pública”; colaboren, según sus posibilidades, en la promulgación de leyes y normas justas.

TEXTO BÍBLICO:

- **JUAN 20, 19-23:**"Al atardecer de aquel día, el primero de la semana, estando cerradas, por miedo a los judíos, las puertas del lugar donde se encontraban los discípulos, se presentó Jesús en medio de ellos y les dijo: «La paz con vosotros.» Dicho esto, les mostró las manos y el costado. Los discípulos se alegraron de ver al Señor. Jesús les dijo otra vez: «La paz con vosotros. Como el Padre me envió, también yo os envío.”. Dicho esto, sopló sobre ellos y les dijo: «Recibid el Espíritu Santo. A quienes perdonéis los pecados, les quedan perdonados; a quienes se los retengáis, les quedan retenidos.»"

COMENTARIO:

Señor, déjanos ser tu viento para que podamos traer aire fresco, para que podamos limpiar el polvo de los malos pensamientos e ideas, y podamos inspirar los cristianos a abrir las ventanas y puertas totalmente, para que dejemos entrar tu Espíritu, que seamos capaces de transformar la Iglesia (Reconstruir) desde la libertad de los hijos de Dios.
Señor, déjanos tu PERDÓN. El perdón no es el fruto de nuestros esfuerzos, sino que es un regalo, un don del Espíritu Santo, que nos llena con el baño de misericordia y de gracia que fluye sin cesar del corazón abierto de par en par de Cristo crucificado y resucitado.



ESTROFA V:

Loado seas, mi Señor, por la hermana Agua, la cual es muy útil y humilde y preciosa y casta

CCGG:

- **Art 13.2:** En este espíritu de conversión se debe vivir el amor para la renovación de la Iglesia, acompañado de la renovación personal y comunitaria. Fruto de la conversión, que es respuesta al amor de Dios, son las obras de caridad a favor de los hermanos.

TEXTO BÍBLICO:

- **JUAN 4, 5-15:** "Llega, pues, a una ciudad de Samaria llamada Sicar, cerca de la heredad que Jacob dio a su hijo José. Allí estaba el pozo de Jacob. Jesús, como se había fatigado del camino, estaba sentado junto al pozo. Era alrededor de la hora sexta. Llega una mujer de Samaria a sacar agua. Jesús le dice: «Dame de beber.» Pues sus discípulos se habían ido a la ciudad a comprar comida. Le dice a la mujer samaritana: « ¿Cómo tú, siendo judío, me pides de beber a mí, que soy una mujer samaritana?» (Porque los judíos no se tratan con los samaritanos.) .Jesús le respondió: «Si conocieras el don de Dios, y quién es el que te dice: "Dame de beber", tú le habrías pedido a él, y él te habría dado agua viva.» Le dice la mujer: «Señor, no tienes con qué sacarla, y el pozo es hondo; ¿de dónde, pues, tienes esa agua viva? ¿Es que tú eres más que nuestro padre Jacob, que nos dio el pozo, y de él bebieron él y sus hijos y sus ganados?» Jesús le respondió: «Todo el que beba de esta agua, volverá a tener sed; pero el que beba del agua que yo le dé, no tendrá sed jamás, sino que el agua que yo le dé se convertirá en él en fuente de agua que brota para vida eterna.» Le dice la mujer: «Señor, dame de esa agua, para que no tenga más sed y no tenga que venir aquí a sacarla.»

COMENTARIO:

Señor, déjanos ser el agua de tu río, para que podamos llevar vida del manantial a quienes tanto lo necesitan. **“Nunca ser agua estancada que se pudre”.**
EL “DON DE DIOS” ES ESA AGUA. Ese don que NO ES OTRO QUE EL AMOR. Abramos nuestro entendimiento y sólo podemos ofrecer esa AGUA desde la conversión y tenemos que estar dispuestos a dar de beber a las diferentes samaritanas del camino (incluido yo) conozcamos
EL DON DE DIOS ES EL ÚNICO QUE SACIA LA SED: EL AMOR

YO QUIERO BEBER DE ESA AGUA y no buscar la que me ofrece esta sociedad: EL PODER, LA VANAGLORIA, EL ÉXITO, EL RECONOCIMIENTO,…



ESTROFA VI:

Loado seas, mi Señor, por el hermano Fuego, por el cual alumbras la noche; y él es bello y alegre y robusto y fuerte.

CCGG:

- **Art.18:**
  1. Los franciscanos seglares son llamados a ofrecer su contribución personal, inspirada en la persona y en el mensaje de San Francisco de Asís, en vistas a establecer una civilización en la que la dignidad de la persona humana, la corresponsabilidad y el amor sean realidades vivas
  2. Profundicen en los verdaderos fundamentos de la fraternidad universal y creen en todas partes un espíritu de acogida y una atmósfera de hermandad. Rechacen con firmeza toda forma de explotación, de discriminación, de marginación y toda actitud de indiferencia hacia los demás.
  3. Colaboren con los movimientos que promueven la hermandad entre los pueblos: comprométanse a “crear condiciones dignas de vida” para todos y a trabajar por la libertad de todos los pueblos.

TEXTO BÍBLICO.-

- **HECHOS 2,1-8**: "Al llegar el día de Pentecostés, estaban todos reunidos en un mismo lugar. De repente vino del cielo un ruido como el de una ráfaga de viento impetuoso, que llenó toda la casa en la que se encontraban. Se les aparecieron unas lenguas como de fuego que se repartieron y se posaron sobre cada uno de ellos; quedaron todos llenos del Espíritu Santo y se pusieron a hablar en otras lenguas, según el Espíritu les concedía expresarse. Había en Jerusalén hombres piadosos, que allí residían, venidos de todas las naciones que hay bajo el cielo.Al producirse aquel ruido la gente se congregó y se llenó de estupor al oírles hablar cada uno en su propia lengua. Estupefactos y admirados decían: «¿Es que no son galileos todos estos que están hablando? Pues ¿cómo cada uno de nosotros les oímos en nuestra propia lengua nativa?

COMENTARIO:

Señor, déjanos ser tu fuego, para iluminar las tinieblas del mundo y calentar el alma de quienes sienten el frío del sufrimiento, el aislamiento, las penurias,…. A ser tu fuego y transformar el mundo. Hablar la lengua del amor.
Señor, déjanos anunciar a Xto resucitado transformando realidades muertas en realidades vivas



ESTROFA VII:

Loado seas, mi Señor, por nuestra hermana la madre Tierra, la cual nos sustenta y gobierna, y produce diversos frutos con coloridas flores y hierbas.

- **REGLA 18:** Sientan, además, respeto por las otras criaturas, animadas e inanimadas, que «son portadoras de la significación del Altísimo», y procuren con ahínco superar la tentación de explotación con el concepto franciscano de la fraternidad universal.
- **CCGG 18.4:** Siguiendo el ejemplo de San Francisco, Patrón de los ecologistas, promuevan activamente iniciativas para la salvaguarda de la creación esforzándose para evitar la contaminación y la degradación de la naturaleza, y crear condiciones de vida y ambiente, que no sean unaamenaza para el hombre

TEXTO BÍBLICO:

- **SAN LUCAS 8, 4-15:** "Habiéndose congregado mucha gente, y viniendo a él de todas las ciudades, dijo en parábola: «Salió un sembrador a sembrar su simiente; y al sembrar, una parte cayó a lo largo del camino, fue pisada, y las aves del cielo se la comieron; otra cayó sobre piedra, y después de brotar, se secó, por no tener humedad; otra cayó en medio de abrojos, y creciendo con ella los abrojos, la ahogaron. Y otra cayó en tierra buena, y creciendo dio fruto centuplicado.» Dicho esto, exclamó: «El que tenga oídos para oír, que oiga.» Le preguntaban sus discípulos qué significaba esta parábola, y él dijo: «A vosotros se os ha dado el conocer los misterios del Reino de Dios; a los demás sólo en parábolas, para que viendo, no vean y, oyendo, no entiendan. «La parábola quiere decir esto: La simiente es la Palabra de Dios. Los de a lo largo del camino, son los que han oído; después viene el diablo y se lleva de su corazón la Palabra, no sea que crean y se salven.Los de sobre piedra son los que, al oír la Palabra, la reciben con alegría; pero éstos no tienen raíz; creen por algún tiempo, pero a la hora de la prueba desisten. Lo que cayó entre los abrojos, son los que han oído, pero a lo largo de su caminar son ahogados por las preocupaciones, las riquezas y los placeres de la vida, y no llegan a madurez. Lo que en buena tierra, son los que, después de haber oído, conservan la Palabra con corazón bueno y recto, y dan fruto con perseverancia."

COMENTARIO:

- **Señor, déjanos ser tu suelo, para que podamos acoger tus semillas y traer frutos**, ofreciendo así tu alimento a los que tienen hambre de tus palabras y tu espiritualidad.
- **Señor, déjanos ser hermanos de nuestra madre Tierra.**

MADRE Y HERMANA a la vez, llama la atención el considerar a la Tierra como madre y hermana.

Cierto es que es fácil de entender a la Tierra como madre: nos da la vida, nos sostiene, nos alimenta… Pero si es todo esto, ¿cómo puede ser a la vez hermana?

Entiendo que ser hermana significa ser como nosotros, ser incluso una de nosotros, creatura de Dios a la vez que madre… y madre frágil por tanto.



ESTROFA VIII:

Loado seas, mi Señor, por aquellos que perdonan por tu amor y soportan enfermedad y tribulación. Bienaventurados aquellos que las soporten en paz, porque por ti, Altísimo, coronados serán

CCGG:

- **ART 23.1:** La paz es obra de la justicia y fruto de la reconciliación y del amor fraterno. Los franciscanos seglares están llamados a ser portadores de paz en sus familias y en la sociedad:
  1. interesándose por la propuesta y la difusión de ideas y actitudes pacíficas;
  2. desarrollando iniciativas propias y colaborando, individualmente y como Fraternidad, en las iniciativas del Papa, de las Iglesias particulares y de la Familia Franciscana;
  3. colaborando con los movimientos y con las instituciones que promueven la paz en el respeto de sus auténticos fundamentos.

TEXTO BÍBLICO:

- **Lucas 6:37:** No juzguéis, y no seréis juzgados; no condenéis, y no seréis condenados; perdonad, y seréis perdonados.

- **Colosenses 3:13:** De modo que se toleren unos a otros y se perdonen si alguno tiene queja contra otro. Así como el Señor los perdonó, perdonen también ustedes.

COMENTARIO:

Señor, déjanos ser instrumentos de la paz
"La paz franciscana no es un sentimiento almibarado. Por favor: ¡ese san Francisco no existe!
"La paz de san Francisco es la de Cristo, y la encuentra el que 'carga' con su 'yugo', es decir su mandamiento: 'Amaos los unos a los otros como yo os he amado'. Y este yugo no se puede llevar con arrogancia, con presunción, con soberbia, sino sólo con mansedumbre y humildad de corazón. Nos dirigimos a ti, Francisco, y te pedimos: enséñanos a ser 'instrumentos de la paz', de la paz que tiene su fuente en Dios, la paz que nos ha traído el Señor Jesús".
Nunca indiferentes por favor no seamos esa sociedad acomodada donde manda la rutina, "escuchemos el grito de los que lloran, sufren y mueren por la violencia, el terrorismo o la guerra en el mundo".

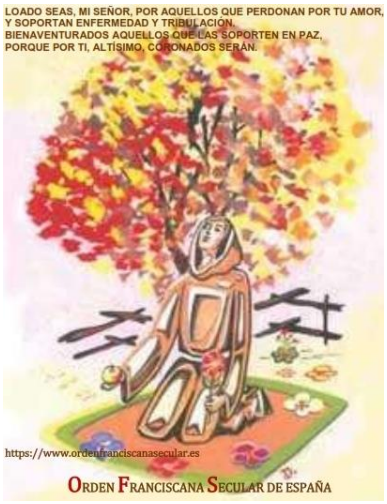

ESTROFA IX:

Loado seas, mi Señor, por nuestra hermana la Muerte corporal, de la cual ningún hombre viviente puede escapar.
¡Ay de aquellos que mueran en pecado mortal! Bienaventurados aquellos a quienes encuentre en tu santísima voluntad, porque la muerte segunda no les hará mal.

CCGG:

- **Art 26:**
  1. Aun el dolor, Francisco experimentó la confianza y la alegría nutriéndose:
     - en la experiencia de la paternidad de Dios;

- en una fe inquebrantable de resucitar con Cristo a la vida eterna;
- en su experiencia de encuentro y de alabanza al creador en la fraternidad universal con todas las criaturas

2. Así, en conformidad con el Evangelio, los franciscanos seglares dan su sí a la esperanza y a la alegría de vivir y ofrecen su colaboración para aminorar las múltiples angustias y el pesimismo, preparando un futuro mejor.
   En las Fraternidades, los hermanos promuevan el entendimiento mutuo y procuren que el ambiente de las reuniones sea acogedor y refleje la alegría. Estimúlense mutuamente para obrar el bien.

- **Art 27.**

1. Los hermanos, al avanzar en edad, aprendan a aceptar la enfermedad y las dificultades crecientes y den a su vida en sentido más profundo, en el progresivo desapego y en una apertura hacia la tierra prometida. Estén firmemente convencidos de que la comunidad de los creyentes en Cristo y de los que se aman en Él, se continuará en la vida eterna como “comunión de los santos”.
2. Los franciscanos seglares comprométanse a crear en sus ambientes, y sobre todo en las Fraternidades, un clima de fe y de esperanza, para que “la hermana muerte” sea esperada como paso hacia el Padre y para que todos puedan prepararse con serenidad.

TEXTO BÍBLICO:

- **SAN JUAN 12, 24-26: "En verdad, en verdad os digo: si el grano de trigo no cae en tierra y muere, queda él solo; pero si muere, da mucho fruto. El que ama su vida, la pierde; y el que odia su vida en este mundo, la guardará para una vida eterna. Si alguno me sirve, que me siga, y donde yo esté, allí estará también mi servidor. Si alguno me sirve, el Padre le honrará."**

COMENTARIO:

Señor, déjanos ser testigos vivos, coherentes y auténticos tuyo a seguirte en esa entrega total (A DONARNOS).
Señor, déjanos tener una actitud de confianza completa y sin reservas a la salvación del reinado de Dios.
Recordemos las palabras de Jesús: «**Nadie tiene mayor amor que quien da la vida por los que ama**». El que entrega su vida por los demás, ama de veras, se olvida de su propio interés y de su propia seguridad y lucha por una vida digna y libre para todos

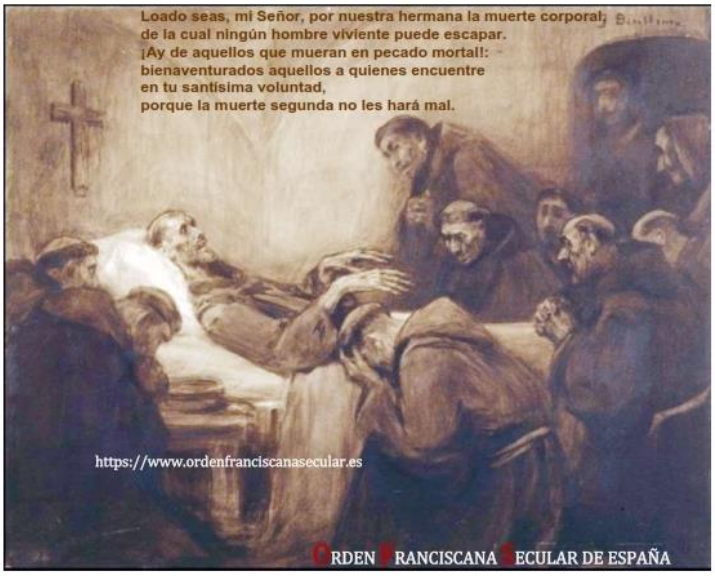

ESTROFA X:

Load y bendecid a mi Señor, y dadle gracias y servidle con gran humildad.

TEXTO BÍBLICO:

- **JUAN 13, 1-14:** "Antes de la fiesta de la Pascua, sabiendo Jesús que había llegado su hora de pasar de este mundo al Padre, habiendo amado a los suyos que estaban en el mundo, los amó hasta el extremo." Durante la cena, cuando ya el diablo había puesto en el corazón a Judas Iscariote, hijo de Simón, el propósito de entregarle, sabiendo que el Padre le había puesto todo en sus manos y que había salido de Dios y a Dios volvía,se levanta de la mesa, se quita sus vestidos y, tomando una toalla, se la ciñó. Luego echa agua en un lebrillo y se puso a lavar los pies de los discípulos y a secárselos con la toalla con que estaba ceñido. Llega a Simón Pedro; éste le dice: «Señor, ¿tú lavarme a mí los pies?» Jesús le respondió: «Lo que yo hago, tú no lo entiendes ahora: lo comprenderás más tarde.» Le dice Pedro: «No me lavarás los pies jamás.» Jesús le respondió: «Si no te lavo, no tienes parte conmigo.» Le dice Simón Pedro: «Señor, no sólo los pies, sino hasta las manos y la cabeza.» Jesús le dice: «El que se ha bañado, no necesita lavarse; está del todo limpio. Y vosotros estáis limpios, aunque no todos.» Sabía quién le iba a entregar, y por eso dijo: «No estáis limpios todos.» Después que les lavó los pies, tomó sus vestidos, volvió a la mesa, y les dijo: «¿Comprendéis lo que he hecho con vosotros? Vosotros me llamáis "el Maestro" y "el Señor", y

decís bien, porque lo soy. Pues si yo, el Señor y el Maestro, os he lavado los pies, vosotros también debéis lavaros los pies unos a otros."

COMENTARIO:

SOMOS PENITENTES DEL SIGLO XXI ALABANDO AL SEÑOR Y VIVIENDO LAS OBRAS DE MISERICORDIA.
DESDE LA MINORIDAD, SIRVAMOS CON GRAN HUMILDAD AL SEÑOR Y A TODOS SUS PEQUEÑOS.

Señor, **ayúdanos ser menores**
Menor significa más pequeño que…
El ser menor no tiene un estado adquirido, no es estático, es todo lo contrario; dinámico. Siempre en movimiento, siempre en tensión, para ser más pequeño que… en relación con el otro, con el hermano.
El ser menor tiene una doble vertiente:

- **Hacerse pobre** (despojarse de sí mismo, desapropiación) **para servir a mis hermanos**
- **Humillarse** para **obedecer=*escuchar con espíritu de acogida* a mis hermanos**

Obedecer: Procede de "ab-audiere" que es escuchar. Luego obedecer al hermano lo entenderemos como "***escuchar con espíritu de acogida***". Tan necesario hoy en nuestro mundo

PODEMOS DECIR QUE SER MENOR ES EL QUE VIVE EL LAVATORIO DE LOS PIES, EL QUE CELEBRA Y VIVE LA EUCARISTÍA, EL QUE ANUNCIA A JESUCRISTO VIVO Y RESUCITADO, EL QUE DA LA VIDA.

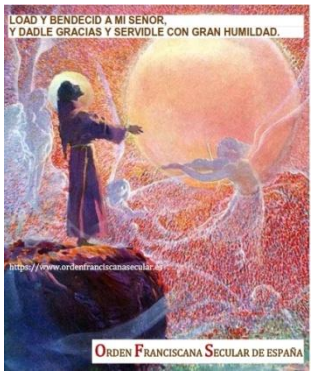

"SER FRANCISCANO SEGLAR:
UN CANTO DE ALABANZA AL PADRE DESDE EL CANTICO DE ALEGRÍA".

"Hijos míos, salid al mundo con las antorchas en las manos.

Colgad lámparas en los muros de las noches
Donde haya hogueras, poned manantiales.
Donde se forjen espadas, plantad rosales.

Transformad en jardines los campos de batalla
Abrid surcos y sembrad Amor.

Plantad banderas de libertad en la patria de la Pobreza.
Y anunciad que llega pronto la era
del Amor, de la Alegría y de la Paz".

(El hermano de Asis, Ignacio Larrañaga)

13:30 Descanso

14:00 Comida

16:00 Piscina, Descanso…

18:00 Taller: El Cántico de las Criaturas. Manolo Sánchez OFS (Grupos por idiomas. Salas y alrededores)

ESTROFAS	ACTIVIDAD	PREGUNTA	RESPUESTA CON UN COMPROMISO FRATERNO
I.	HACER UNA ORACIÓN INICIAL	¿Se cuál es mi lugar como cristiano-franciscano? ¿Cómo vivo mi vocación?	
II.	MIRAR AL SOL	¿Alumbro a alguien con mi vida? ¿Doy calor, protejo,..?	
III.	CAMINAR CON LOS OJOS CERRADOS	¿Quién es la luz que ilumina mis tinieblas?	

	UN MOMENTO		
IV.	FIJARME UN MOMENTO EN MI RESPIRACIÓN	¿Qué aliento impulsa mi vida? ¿Estoy dispuesto a colaborar a reconstruir la Iglesia?	
V.	BEBER AGUA DE UNA FUENTE	¿Cuál es el agua que sacia mi sed? ¿Estoy dispuesto a beber de ese AGUA? ¿Y dar de beber con todas las consecuencias?	
VI.	ENCENDER UNA VELA	¿Soy fuego que transforma el Mundo, cambio realidades muertas en realidades vivas? ¿Hablo el lenguaje del amor?	
VII.	TOCAR Y SENTIR LA TIERRA	¿Qué tipo de suelo soy? ¿Me preparo para dar fruto? ¿Seremos capaces de atender la fragilidad de nuestra madre la hermana Tierra?	
VIII.	PENSAR EN ALGUIEN A QUIEN QUE PERDONAR. Y PERDONARLE	¿Soy un hombre de Paz? ¿Vivo la cultura del Encuentro, del diálogo y del Cuidado?	
IX.	REGALAR ALGO DE LO QUE ESTOY ENCARIÑADO	¿Descubro que ser cristiano-franciscano es dar la vida?	
X.	**ORACIÓN DEL PADRE NUESTRO UNIDOS COMO HERMANOS**		

19:15 Puesta en común

19:45 Descanso

20:00 **Alabanzas al Dios Altísimo a través de canciones**. Jóvenes de la Parroquia Mare de Déu de Montserrat y San Antonio de Padua de Granollers. (Patio central)

21:00 Cena

22:00 **Noche Fraterna** (Catequesis a través de la Magia por Rafa y Javi)